ESCLATATS

La revista d'informació municipal de l'Ajuntament de Sant Vicenç de Torelló

Juny 2024 | **#16**

Més de 500.000 euros en ajudes per millorar la xarxa d'aigua

Pàg. 6

El tema Pàg. 3

L'Ajuntament sol·licita l'actualització del cadastre municipal, que data del 1986

Sostenibilitat Pàg. 5

Obres a les cobertes per instal·lar plaques solars a Borgonyà i Vila-seca

Festes majors Pàg. 8-9

Festa Major d'èxit, amb gran participació i plena de propostes, a Vila-seca

Canvi en el coeficient de l'IBI a Sant Vicenç, pas necessari per actualitzar el cadastre municipal

Es va aprovar en el Ple Extraordinari del passat mes de juny amb el vot en contra d'Acord SVT, fet que va obligar a decantar la votació amb el vot de qualitat de l'alcalde

1-Aprovació provisional de la modificació de l'Ordenança Fiscal núm. 1, de l'Impost sobre Béns Immobles

PLE MUNICIPAL 27 DE JUNY | Fes la teva pregunta a través de les xarxes socials @AjStVicencT

El ple municipal de l'Ajuntament de Sant Vicenç de Torelló va aprovar, en el Ple Extraordinari d'aquest passat mes de juny, la modificació del coeficient impositiu a aplicar en l'Impost sobre Béns Immobles a Sant Vicenç de cara a l'any 2025, pas previ i necessari per seguir amb l'actualització cadastral sol·licitada per l'Ajuntament el passat 2023.

El cadastre que regeix actualment les finques de Sant Vicenç de Torelló data del 1986 i, per aquest motiu, molts dels edificis compten amb una classificació cadastral incorrecta o, fins i tot, desfasada. Per aquest motiu, des de l'Ajuntament es va demanar a l'Oficina del Cadastre l'actualització d'aquesta informació municipal, que afectarà directament l'IBI de tots els immobles de Sant Vicenç. L'increment en el coeficient de l'IBI, que ha passat de 0,9 a 0,92, es deu al fet que, en aquest primer any, s'aplicaran les rebaixes d'IBI de manera immediata, però no els increments, que s'allargaran a 10 anys (peça complementària).

D'aquesta manera, des de l'Ajuntament no es busca recaptar més diners a través de l'IBI en un futur immediat, sinó que aquest canvi es fa amb l'objectiu de posar al dia un document que data del 1986, de fa quasi 40 anys, que ja havia quedat totalment desfasat. Properament des de l'Oficina del Cadastre s'informarà dels nous valors cadastrals i s'obrirà un període de consultes i al·legacions.

Coeficient a 10 anys vista per als increments d'IBI

La revisió cadastral portarà variacions en les quotes d'IBI als veïns de Sant Vicenç, però les modificacions no s'aplicaran de manera immediata. En el cas de les reduccions, sí que es reflectiran directament en la quota del 2025, però en el cas dels increments aquests s'aplicaran a 10 anys vista a través d'un coeficient que regularitzarà la quota a poc a poc. Per aquest motiu, en el futur més proper s'ha incrementat el coeficient d'IBI fins a 0,92.

Resum dels plens municipals de l'Ajuntament de Sant Vicenç

Ple Ordinari del 27 de març del 2024

	✓	✗	∅
Aprovació de l'acta del Ple Ordinari del 31 de gener del 2024	APROVAT PER UNANIMITAT		
Aprovació del reconeixement del factor de localització al Sr. Sergi Portell, peó de la brigada municipal	APROVAT PER UNANIMITAT		
Aprovació de la modificació de les ordenances de piscina municipal, casal d'estiu i lloguer d'equipaments	SUMEM	Acord SVT	
Sol·licitud de pròrroga del conveni entre el Departament de Drets Socials per al Servei d'Atenció a la Gent Gran	APROVAT PER UNANIMITAT		
Designació del representant de la comissió de seguiment en competències de recollida de residus	SUMEM		Acord SVT
Delegació de la competència del sorteig de membres de meses electorals del Ple a la Junta de Govern Local	APROVAT PER UNANIMITAT		
Ratificació de la resolució d'alcaldia número 2024-0105 de data 24 de febrer del 2024	APROVAT PER UNANIMITAT		
Ratificació de la resolució d'alcaldia desestimant el recurs interposat per Construccions, Àrids i Formigons	APROVAT PER UNANIMITAT		

Ple Extraordinari del 17 d'abril del 2024

	✓	✗	∅
Aprovació de l'acta del Ple Ordinari del 27 de març del 2024	APROVAT PER UNANIMITAT		
Elecció dels membres de les meses electorals de les eleccions al Parlament de Catalunya del 12 de maig			
Determinació de les aportacions als grups, concreció del seu retiment de comptes i modificació de les bases	APROVADA PER UNANIMITAT		
Aprovació de l'increment del 2% i l'addicional del 0,5% a les retribucions del personal de l'Ajuntament	APROVAT PER UNANIMITAT		
Designació del representant a l'Associació de Municipis i Entitats per l'Aigua Pública (AMAP)	SUMEM		Acord SVT
Recuperació de la possessió de la caseta de Correus de Borgonyà com a domini públic	APROVAT PER UNANIMITAT		

Ple Extraordinari Urgent del 14 de maig del 2024

	✓	✗	∅
Ratificació de la convocatòria extraordinària amb caràcter urgent del Ple	APROVAT PER UNANIMITAT		
Aprovació de l'acta del Ple Extraordinari del 17 d'abril del 2024	APROVAT PER UNANIMITAT		
Elecció dels membres de les meses electorals de les eleccions al Parlament Europeu del 9 de juny			
Aprovació de l'expedient d'implantació del servei de recàrrega de vehicles elèctrics a Sant Vicenç	APROVAT PER UNANIMITAT		
Aprovació provisional de l'ordenança reguladora del preu públic pel servei de recàrrega de vehicles	SUMEM		Acord SVT

Ple Ordinari del 29 de maig del 2024

	✓	✗	∅
Aprovació de les actes del Ple Extraordinari Urgent del 14 de maig del 2024	APROVADES PER UNANIMITAT		
Aprovació de la modificació de l'ordenança referent a la prestació de serveis assistencials a Sant Vicenç	APROVAT PER UNANIMITAT		
Aprovació de les bases reguladores per la concessió d'ajudes a alumnes universitaris i de graus superiors	APROVAT PER UNANIMITAT		
Aprovació de les xifres del padró d'habitants a data d'1 de gener del 2024 a Sant Vicenç	APROVAT PER UNANIMITAT		

Ple Extraordinari del 27 de juny del 2024

	✓	✗	∅
Aprovació provisional de la modificació de l'ordenança fiscal de l'Impost sobre Béns Immobles	SUMEM	Acord SVT	
Aprovació del reconeixement extrajudicial de crèdits i aprovació de la modificació de crèdit 4/2024	SUMEM		Acord SVT

Recordeu que tots els plens es poden seguir en directe al canal de YouTube de l'Ajuntament de Sant Vicenç de Torelló amb aquest codi QR.

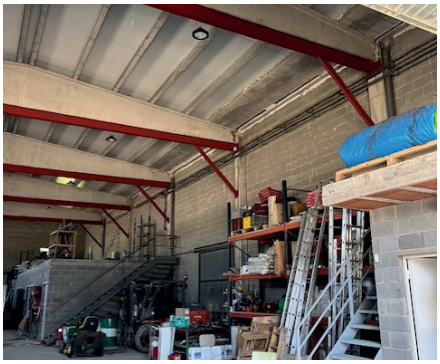

Millores a les naus de la brigada a Vila-seca i Borgonyà per instal·lar-hi plaques solars

Aprofitant el romanent de la subvenció atorgada per la Diputació de Barcelona s'han fet millores per instal·lar les plaques que donaran servei a la comunitat energètica Lloriana

L'Ajuntament de Sant Vicenç de Torelló ha executat, aquests darrers mesos, una sèrie d'importants millores a les naus municipals de Borgonyà i Vila-seca per preparar-les per a la instal·lació de les plaques fotovoltaiques que se cediran a la comunitat energètica Lloriana. Aquestes són les darreres de les tres cobertes cedides pel consistori a la comunitat energètica de Sant Vicenç, juntament amb la coberta del pavelló municipal, però per tal de tirar endavant amb el projecte era necessari aplicar unes millores tant estructurals com en les instal·lacions elèctriques que fes aquests espais viables per a l'ús que se'ls vol donar. Tot el conjunt d'actuacions han significant una inversió de més de 440.000 euros, finançats a través d'una subvenció de la Diputació de Barcelona

Les millores s'han centrat en la instal·lació elèctrica de tots dos espais i també en la preparació de les estructures per aguantar el pes de les plaques solars

L'apartat elèctric ha estat el que més s'ha treballat, ja que s'havien de posar al dia tots dos equipaments per tal de poder processar l'energia que generaran les plaques quan s'hi instal·lin. Concretament, en el llistat de millores hi ha noves connexions elèctriques i la instal·lació de nous quadres per adaptar-se a la legalitat actual. A més de centrar-se en el vessant més elèctric, en el pla de millores també s'ha treballat en les bigues de la nau de Borgonyà, on s'hi ha aplicat un tractament per evitar i combatre els corcs, com al recinte de Vila-seca, on es va construir una marquesina per instal·lar-hi a sobre més plaques i incrementar la producció total.

Reducció del 40% de consum d'aigua gràcies a les millores en la xarxa de subministrament

Durant els darrers mesos s'han realitzat importants inversions per reparar fuites d'aigua, i recentment s'han sumat més de 500.000 euros en subvencions per continuar-hi treballant

L'Ajuntament de Sant Vicenç de Torelló ha aconseguit, en els darrers mesos, reduir el consum d'aigua municipal en prop del 40% gràcies a importants reparacions en la xarxa d'aigua que han permès que el municipi ja es trobi dins dels paràmetres fixats per l'Agència Catalana de l'Aigua (ACA) davant d'una situació d'alerta per sequera com la que ens trobem actualment. Les actuacions i reparacions han tingut lloc en bona part de la xarxa de subministrament arreu del municipi, però sobretot a Borgonyà, on hi havia la majoria de les fuites més importants detectades, passant de 20.000 metres cúbics d'aigua subministrats el passat mes de desembre als 6.000 metres cúbics que es van registrar aquest passat mes de juny.

S'han atorgat ajudes de més de 500.000 euros per continuar millorant i renovant la xarxa d'abastament, fet que ja ha permès reduir el consum de manera dràstica

Totes aquestes millores s'han executat des de l'Ajuntament, que ha realitzat importants inversions per assegurar que la reparació integral de la xarxa de subministrament envellida present al municipi eviti malbaratar aigua, però recentment s'han aprovat diversos ajuts que permetran continuar amb aquestes actuacions de renovació. Concretament, s'han atorgat més de 500.000 euros (237.500 euros per part de la Diputació i 278.806 de l'ACA) per continuar aplicant aquestes millores que han permès reduir dràsticament el consum d'aigua a Sant Vicenç de Torelló en els darrers mesos.

Pla d'acció i atenció contra les aus urbanes a Sant Vicenç de Torelló

A través de l'empresa Biodiversitat.cat, s'ha iniciat el procés de gestió d'aquesta fauna urbana

L'Ajuntament de Sant Vicenç de Torelló ha iniciat aquest 2024 un programa d'atenció ciutadana i gestió d'aus urbanes al municipi, a través de l'empresa Biodiversitat.cat, especialista en la gestió d'aquesta fauna. Es tracta d'un programa que consisteix en l'atenció ciutadana de totes aquelles consultes relacionades amb la presència de molèsties derivades de les aus urbanes.

Tots aquells veïns que pateixin problemes d'aquesta tipologia poden adreçar-se a l'Ajuntament, indicant el problema que tenen i facilitant les dades de contacte o fer-les arribar a través de la bústia web de l'Ajuntament. El programa va iniciar-se en aquest primer semestre del 2024, i des de l'empresa Biodiversitat.cat es van posar en contacte amb els veïns i veïnes afectats per programar visites per atendre la problemàtica i assessorar sobre mesures per reduir les molèsties.

Un cop registrades les incidències, s'ha aconseguit fer un mapatge de les problemàtiques i properament es realitzaran captures controlades i autoritzades pel Departament d'Acció Climàtica de la Generalitat.

Tractaments fitosanitaris per combatre la plaga de l'eruga del boix a Borgonyà

Amb l'entrada de la primavera va arribar, un any més, la plaga de l'eruga del boix, que ja porta diversos anys afectant aquesta vegetació arreu de la comarca. Per evitar que s'estengui i malmeti la vegetació ornamental del nostre municipi, el passat mes d'abril es van aplicar tractaments fitosanitaris per protegir els boixos de la primera aparició de l'any d'aquesta plaga d'erugues.

Vila-seca celebra una concorreguda Festa Major

KIPSTA
KIPSTA
KIPSTA
KIPSTA
KIPSTA
KIPSTA

Editats dos llibres amb arrels i història a Sant Vicenç de Torelló

Parlen de la vida a la colònia de Vila-seca i de la metodologia de l'Escola Lloriana

Aquest any 2024 ens ha portat a Sant Vicenç de Torelló dos nous llibres amb arrels al nostre municipi i la seva gent, presentats durant aquest primer semestre d'any i coincidint amb la diada de Sant Jordi.

El primer dels llibres, *Nines de colònia*, escrit per Eva Alcalà i il·lustrat pel seu fill Martí Sunyer, s'ha publicat amb l'objectiu d'explicar als més petits com era la vida a la colònia de Vila-seca, inspirant-se en històries reals. Aquest llibre el va editar l'Ajuntament de Sant Vicenç per la diada de Sant Jordi i es va presentar dins dels actes de la Festa Major de Vila-seca.

El segon llibre es resumeix molt bé en el seu títol, *Escola Lloriana, una experiència didàctica de treball de llengües, escriptura col·lectiva i representació teatral*. Es tracta d'un llibre que recull diferents textos elaborats per alumnes de sisè de l'escola i que va recollir durant anys Pep Artero. Aquest llibre es va presentar el dia 16 de maig i va comptar amb una representació teatral per part d'exalumnes de l'escola, concretament de l'obra *El tanatori*, que a causa de la covid no s'havia pogut fer en el seu moment.

Setmana Santa de tradició i música de la mà de les nostres tradicionals Caramelles

Sant Vicenç de Torelló va tornar a gaudir, un any més coincidint amb la Setmana Santa, les melodies de les Caramelles que tant ens agraden en aquestes dates assenyalades. De la mà dels i les caramellaires de Sant Vicenç, encarregats de preservar aquesta tradició al nostre poble, una Pasqua més la música i melodies van omplir els carrers i places del nostre municipi.

La Flama del Canigó arriba a Sant Vicenç en una nit màgica de Sant Joan

Sant Vicenç de Torelló, Vila-seca i Borgonyà van tornar a rebre, acompanyada d'una bona multitud de gent, una Flama del Canigó que va recórrer un any més els tres nuclis urbans. Com ja és tradició, la rebuda de la Flama del Canigó va venir també acompanyada d'un brindis amb cava i coca per donar el tret de sortida a una de les nits més màgiques de l'any.

Un mes sencer de música i cinema de la mà d'un nou Borgonyà Sona

Fins a 11 propostes musicals i una de cinema van acostar la millor cultura a la colònia

Borgonyà va tornar a ser, un estiu més, l'epicentre de la cultura a la fresca gràcies a l'arribada del Borgonyà Sona, la proposta cultural que omple els divendres i diumenges del mes de juny i part del juliol de la millor cultura a la fresca per a tots els veïns i veïnes del municipi. En total, aquest 2024 es van programar un total de 12 propostes, la majoria d'elles de caràcter musical, però també amb una jornada de cinema, el darrer diumenge del mes de juny. Com ja ens té acostumats aquesta iniciativa, la rebuda per part del públic va tornar a ser excel·lent, pràcticament omplint totes les propostes que es van programar, que van tornar a destacar per la varietat en els estils i grups musicals que ens va deixar l'edició d'aquest 2024.

El Festival d'Estiu omple el mes de juliol de cultura

Un estiu més, Sant Vicenç de Torelló, Borgonyà i Vila-seca s'omplen de cultura amb l'estrena d'una nova edició del Festival d'Estiu. Un total de quatre propostes s'allargaran durant els dijous del mes de juliol, portant música, cinema i màgia als tres nuclis urbans del nostre municipi. La participació en les primeres propostes organitzades ha estat d'allò més bona.

notícies variades

EDUCACIÓ

La Petita Biblioteca s'expandeix a primària

El projecte de la Petita Biblioteca va néixer el curs 19/20, de la mà de l'Ajuntament de Sant Vicenç de Torelló i amb la col·laboració de la Universitat de Vic, l'equip docent d'educació infantil de l'Escola Lloriana i la Llar d'Infants Els Gallarets, amb l'objectiu pedagògic de potenciar i desenvolupar l'escolta de diferents tipologies de literatures com ara endevinalles, poemes, contes o *kamishibais*, entre d'altres. Inicialment estava destinat principalment als infants d'educació infantil dels dos centres educatius, i actualment ja és un projecte compartit que ja està del tot consolidat i amb ganes de continuar construint. És per aquest motiu que la Petita Biblioteca vol créixer a educació primària, de manera que, al llarg d'aquest curs, des del centre s'ha treballat per traspassar el projecte en aquesta etapa. Des de la Universitat de Vic, i sempre amb la col·laboració de l'Ajuntament, s'ha pogut realitzar una formació dinamitzada per Maica Bernal i Vanessa Amat als mestres del centre per poder transmetre l'essència i els continguts del projecte. D'aquesta manera, el projecte nascut fa més de cinc anys continua no només consolidant-se, sinó també expandint-se a noves edats i a més infants del nostre municipi.

EL DIVINO

Tradició i èxit en l'escenificació d'El Divino a Sant Vicenç

Un any més, Sant Vicenç de Torelló va tornar a gaudir d'una de les nostres tradicions més arrelades amb la representació d'El Divino, que enguany va tenir lloc el 23 de març en un cap de setmana ple de cultura al nostre municipi. El mateix dissabte de la representació va venir acompanyat d'una primera jornada de representacions i escenificacions teatrals, a més de concerts corals dels diferents cors del nostre poble per, posteriorment, gaudir de l'escenificació del contrapàs llarg d'El Divino. La posada en escena va recórrer els carrers i places de tot el municipi de la mà del cor d'homes i dansa mixta d'Amics del Contrapàs Llarg, grup darrere d'aquesta proposta cultural tan nostra. Va ser una jornada d'allò més participada i concorreguda, celebrant el 33è aniversari de la recuperació d'aquesta tradició i la 31a escenificació consecutiva d'aquesta tradició ja totalment arrelada al nostre poble. El cap de setmana d'El Divino a Sant Vicenç es va tancar del tot amb una ballada popular el Diumenge de Rams, proposta que va servir per acabar d'arrodonir un cap de setmana de tradició i cultura al poble, i que novament va tornar a sumar molt bona participació i rebuda per part dels veïns i veïnes que en van formar part.

Sant Vicenç, vila donant de sang

En el marc de la calçotada popular del mes de març, el mateix diumenge dia 3, va tenir lloc la primera marató de sang del 2024, amb un total de 86 donacions recollides (77 de sang i 6 de plasma). El 5 de juliol va tenir lloc la segona gran donació a Sant Vicenç, concretament al Casal de la Gent Gran, sumant aquesta vegada un total de 55 donacions de sang i 5 de plasma. En total, en aquestes dues maratons de donació s'han sumat 141 donacions de sang i 11 de plasma, que ajudaran 441 pacients.

Torna el Club de Lectura mensual

Els amants de la lectura a Sant Vicenç de Torelló estan de celebració aquest any, ja que des de principis del 2024 el nostre municipi ha recuperat els clubs de lectura mensuals que acosten la literatura i incentiven el teixit social. El darrer dimecres de cada mes s'organitza una trobada que va canviant de temes i de llibres i, de forma totalment gratuïta i oberta, on no cal inscriure's prèviament i on només cal portar la passió per la lectura i les ganes de connectar amb altres ànimes literàries.

Borgonyà debat sobre patrimoni

La colònia de Borgonyà va donar a conèixer i debatre el seu patrimoni històric aquest passat mes de maig amb tres jornades dedicades al passat, present i futur d'aquest nucli urbà de Sant Vicenç de Torelló. La primera de les xerrades va servir per presentar el llibre centrat en l'arquitectura i el model ecològic de la colònia, seguit d'una xerrada dedicada a donar a conèixer els projectes d'autoconsum al municipi. Finalment, la darrera xerrada es va centrar en el Pla Especial de Borgonyà i la retirada d'amiant.

Homenatge al Club Tennis Taula

L'Ajuntament de Sant Vicenç de Torelló va retre un homenatge, aquest passat mes de juny, al Club Tennis Taula Sant Vicenç-Borgonyà, que aquesta temporada ha aconseguit proclamar-se campió de la lliga intercomarcal d'aquest esport. En la rebuda i homenatge, que va tenir lloc a la sala de plens de l'Ajuntament, hi va participar l'alcalde de Sant Vicenç, Enric Mayo, que va felicitar personalment els jugadors i els tècnics del club pels bons resultats aconseguits.

L'Aplec de Borgonyà, un èxit

Borgonyà va tornar a organitzar i celebrar amb èxit, un any més, un concorregut Aplec ple d'activitats que va omplir de vida i propostes diverses la colònia a finals del mes de març. Com ja és habitual, l'Aplec va recollir propostes tan tradicionals com la missa, la visita guiada, la ballada de gegants amb xocolatada o la recuperada gran rifa d'ous, tot ajuntant-ho amb activitats més actuals com els concerts de grups i DJ, una nit de cinema o una tarda de contacontes. Tot un èxit!

Sant Vicenç, amb el col·lectiu LGTBI

Sant Vicenç de Torelló es va mobilitzar aquest passat mes de juny per celebrar la diada contra la LGTBIfòbia, amb diferents accions reivindicatives i de suport a aquest col·lectiu. Concretament, per celebrar aquesta jornada es va penjar la bandera al balcó del consistori i, de la mà del Casal de Joves del municipi, es van repintar les escales de la plaça del castell amb els colors de la bandera de l'arc de Sant Martí en suport a aquesta jornada.

sumem
Sant Vicenç de Torelló · Vila-Seca · Borgonyà

SEGUIM FENT POBLE...

SERVEI A LES PERSONES

- Col·laboració amb entitats i col·lectius pel desenvolupament de Festes Populars i Culturals.
- Patrimoni: Avenços en el desenvolupament del Pla Especial de Borgonyà.
- Comissions de treball pels actes del centenari del Teatre i del Camp de Borgonyà.
- Organització del casal d'estiu de Joves.
- Dinamització de l'espai jove amb activitats d'estiu.
- Millores en els equipaments educatius.
- Tornem a activar les beques per estudis superiors.
- Suport a la celebració dels esdeveniments esportius.
- Obertura i gestió de la piscina d'estiu.
- Preparació dels actes del centenari del Camp de Futbol de Borgonyà.
- Agenda d'ocupació d'espais municipals i preparació de l'agenda d'oferta pel curs vinent.
- Tramitació i acompanyament a les entitats en la petició dels convenis.

ECONOMIA

- Trobada amb empreses del municipi i el Consorci de la Vall del Ges, Orís i Bisaura.
- Regulació i aprovació d'ordenances dels espais.
- Tramitació i acceptació de més de 40 sol·licituds de subvenció.

MEDI AMBIENT

- Transició energètica: finalització de la instal·lació dels parcs fotovoltaics de les naus de Brigada i Borgonyà, amb les millores dels equipaments i serveis associats a aquesta instal·lació.
- S'han aconseguit 178.320 € per desenvolupar el carril bici que uneixi els tres nuclis.
- S'han aconseguit 121.679 € per desenvolupar el projecte de millora i ampliació del verd urbà, i substitució d'arbres malmesos.
- S'han aconseguit 562.442€ per executar millores en la xarxa d'aigua.
- Gestió de la sequera: reducció del consum d'aigua en un 40% a tot el municipi (un 70% a Borgonyà).
- Actuació específica pel control d'aus urbanes.
- Treball conjunt amb la Comissió de Medi Ambient.
- Redacció projecte de restauració bosc ribera a Vila-Seca.

DRETS SOCIALS

- Segueixen avançant les obres de la segona fase de la Unitat de Convivència.
- Organització de dues jornades de donació de sang.
- Treballem per la igualtat i el respecte en la diversitat sexual i de gènere.
- Justícia tributària: Actualitzem a la realitat urbanística actual, el Cadastre municipal que datava de l'any 1986.

Propostes i aportacions al municipi entre març-juny

ACORD SVT

Rebutgem la pujada de l'IBI aprovada a l'últim ple extraordinari del passat mes de juny.

Veient que ja s'està tramitant la revisió cadastral, la qual farà augmentar el valor de la majoria dels béns immobles del municipi, la nostra proposta segueix sent la rebaixa del gravamen, el qual és potestat de l'ajuntament.

Apostem per millorar la seguretat al pont del tren a Vila-Seca

Hem proposat la instal-lació d'un semàfor intel-ligent per tal de regular i fer més segur el pas de vehicles pel pont del tren a Vila-seca, donant així la prioritat de pas i advertint dels vehicles que circulen en sentit oposat.

Demanem una solució per al cablejat aeri a la urbanització Serra del Jolis

Insistim que es parli amb les companyies per tal de resoldre una problemàtica que pateixen des de fa temps els veïns.

Demanem una àrea d'aportació de deixalles per als veïns de Vila-seca

Posem de manifest la necessitat que tenen els veïns de Vila-seca de disposar d'una àrea d'aportació de residus al seu nucli.

Seguim reclamamant un estudi de viabilitat de la futura residència

Per transparència i bon govern cal tenir clars els números de la futura residència per assegurar la seva viabilitat, ja que l'actual és de l'any 2017 i fet per la mateixa empresa que gestiona l'actual centre de serveis.

FESTA MAJOR DE BORGONYÀ 2024

DEL 19 AL 29 DE JULIOL

DIVENDRES 19 DE JULIOL

A les 19:00h, a la placeta del C/Girona: **CERCAVILA** amb **PEP CALLAU I ELS PEPSICOLEN.**

A les 20:00h, a la plaça de Can Salvans: **PREGÓ DE FESTA MAJOR** a càrrec de **PEP CALLAU I ELS PEPSICOLEN.**

A les 23:00h, a la Zona Esportiva: **CONCERT TRIBUT** amb **"ENCANTO DE LOCO".**

Seguidament **XEKIM SISTERS PD!**

Hi haurà servei de bar, pagament únicament en efectiu.

DISSABTE 20 DE JULIOL

A les 10:00h, a la placeta del c. Girona: **CERCAVILA DE GEGANTS.**

A les 18:00h, al Camp de Futbol: **PARTIT DE FESTA MAJOR!!**

A les 21:00h, al restaurant Casino: **CONCERT** de **"PAULA BARRANCO".**

(ORGANITZA RESTAURANT CASINO).

A les 23:00h, a la Zona Esportiva: **FESTA GUATEQUE!!**

Hi haurà servei de bar, pagament únicament en efectiu.

DIUMENGE 21 DE JULIOL

A les 12:00, a la Zona Esportiva: **CONCERT VERMUT** a càrrec de **"JUDPOL".**

A les 12:30, a la Zona Esportiva: **CONCURS D'ARROSSOS.**

A les 21:00h, a la plaça de Can Salvans: **CANTADA D'HAVANERES** a càrrec dels **PESCADORS DE L'ESCALA!**

DIMARTS 23 DE JULIOL

A les 21:30H, al Teatre: **CAMINADA NOCTURNA.** Apte per a tots els públics.

DIMECRES 24 DE JULIOL

A les 18:00h, al Teatre: **GRAVACIÓ DEL DOCUMENTAL DEL CENTENARI DEL TEATRE!**

A les 22:00h, al Mercadillo: **CINEMA A LA FRESCA** amb la pel·lícula **"OCHO APELLIDOS MARROQUIS".**

DIJOUS 25 DE JULIOL

A les 21:15h, al jardí del Casal: **"ADANXOU"**

(ORGANITZA AJUNTAMENT DE SANT VICENÇ DE TORELLÓ).

DIVENDRES 26 DE JULIOL

A les 21:00h, al Casino: **CONCERT** a càrrec de **"ANDREA I NADYA"!**

(ORGANITZA RESTAURANT CASINO).

DISSABTE 27 DE JULIOL

A les 11:00h, a la plaça de Can Salvans: **FESTA DE L'ESPUMA i ESPECTACLE INFANTIL** a càrrec de **JAUME BARRIS.**

A les 18:00h, al Teatre: **BINGO POPULAR!** Recorda a portar el bolígraf!

A les 21:30, al Teatre: **CINEMA NOSTÀLGIC "MOGAMBO".**

(ORGANITZA OSSA BORGONYÀ).

DIUMENGE 28 DE JULIOL

A les 9:00h, a l'Església: **MISSA SOLEMNE DE FESTA MAJOR.**

A les 10:00h, a la plaça de Can Salvans: **XOCOLATADA POPULAR!**

A les 19:00h, a la Zona Esportiva: **BALL DE FESTA MAJOR** a càrrec de **l'ORQUESTRA HIMALAYA.**

Reserva la teva taula al (649 004 993 – Ariadna o al 648 005 129 – Carme).

PREU 5€/persona (INCLOU PICA-PICA I CONSUMICIÓ DE BENVINGUDA).

DILLUNS 29 DE JULIOL

A les 19:30h, al Teatre: **XXXV CAMINADA POPULAR!**

la sortida serà a les 20:00h.

Preu caminada: 7€ (inclou ENTREPA DE BOTIFARRA, AIGUA I OBSEQUI).

Seguidament, a la plaça de Can Salvans: **FI DE FESTA MAJOR!**

A LA CONTRAPORTADA

Fogons amb història

La Fonda de Vila-seca acumula ja fins a tres generacions en mans de la família Llorà, que va agafar les regnes d'un negoci ja històric aleshores i l'ha portat amb bona salut fins avui dia

Quina és la història del comerç?

Tot va començar l'any 1949 que el meu avi, Emili Llorà Codina, juntament amb la seva família es van establir a la fonda de la colònia. En aquest moment es va iniciar la creació del que és una fonda. Constava d'habitacions, una cuina i una petita botiga de queviures.

Quants anys fa que estan al capdavant del negoci?

Estem darrere el taulell des de fa 75 anys. Concretament, tres generacions de la mateixa família han passat per la Fonda de Vila-seca.

Quina és la importància del comerç local?

Considerem que la importància del comerç local és fer més poble, donant un servei als veïns i veïnes.

Què els diríeu als veïns i veïnes per animar-los a apostar pel comerç local i de proximitat?

Els animaríem a apostar pel comerç local ja que aquest dona suport a les famílies i el negoci del poble, creant llocs de treball. A més, el comerç local proposa un tracte més proper i adaptat a les necessitats dels veïns i veïnes. I el més important, manté els nostres carrers actius, fent-los més agradables per a la gent que hi viu.

Alguna anècdota viscuda darrere el taulell?

D'anècdotes en tenim moltes, però n'hi ha una que recordem especialment. Va ser el dia de Sant Josep, amb la fonda totalment plena de clients, quan de sobte es va calar foc a l'armari de comptadors. Va ser una situació de pànic, ja que vam haver de desallotjar ràpidament la gent dels menjadors. Afortunadament, no va passar cap desgràcia i tot es va poder resoldre.

La Fonda de Vila-seca

Any de fundació:
1883

Fundadors:
Companyia Almeda Alemany

Conegut popularment com:
La Fonda de Vila-seca

Propietari o propietària:
Antoni Albi Llorà

Sector empresarial:
Hostaleria